

GRIMINFO ²

SOMMAIRE



- 1** ■ Mot du Président
- 2** ■ Flash info des Conseillers communaux

- 8** ■ Budget 2024
- 9** ■ L'Excellence Certifiée
- 10** ■ Déroulement des élections
- 11** ■ Présentation des apprentis
- 13** ■ Le *Tibleck*
- 14** ■ Les Ecoles
- 14** ■ Travaux à l'étang de *Revouire*
- 17** ■ L'intégration
- 18** ■ Service socioculturel de l'Adret
- 18** ■ Home *Les Crêtes*
- 20** ■ Travaux à la patinoire
- 21** ■ 120 ans de *La Valaisanne*
- 22** ■ Programme du ski-club
- 23** ■ Portrait de Marie-Bernard Gillioz Praz
- 25** ■ 45 ans de *La Sportive*
- 26** ■ 70 ans des *Bletzettes*
- 28** ■ Amicale des Aînés

Mot du Président



Grim info, un journal qui nous permet de vous fournir des informations sur l'activité que connaît notre commune tout au long de l'année, activité proposée par votre Conseil communal mais aussi par tous les acteurs socio-économiques aussi différents quels qu'ils soient. Tout ne sera pas dit, certains seront certainement oubliés dans ces lignes, mais nous aimerions que ce petit journal vous donne l'envie de vous engager dans notre commune, si le cœur vous en dit, ou tout simplement de savourer la qualité de vie que nous connaissons à Grimisuat.

Nous allons également vous présenter le budget 2024 de notre municipalité. La situation, malgré les investissements importants réalisés, en cours ou projetés, demeure saine. Les travaux de rénovation de nos écoles sont maintenant terminés, notre réseau d'eau potable est à jour, nos bâtiments publics sont en très bon état. Actuellement, notre réseau d'irrigation connaît des travaux très importants par la remise en état de nos deux étangs par curage, étanchéification et traitement des matériaux.

De par ces investissements, le Conseil communal met tout en œuvre afin que nous puissions vivre ensemble, en sécurité, que nous profitions d'infrastructures de premier ordre et que le territoire construit demeure le plus harmonieux possible. Concernant l'évolution de notre commune, nous ne souhaitons pas, dans le cadre de la mise en place du nouveau plan d'aménagement du territoire (PAZ), de nouvelles ouvertures de zone. Avec les zones à bâtir à disposition, nous pourrions garder une qualité de vie villageoise avec pour objectif une stabilisation de notre population à environ cinq mille ha-

bitants. Effectivement, toutes nos infrastructures (réservoir d'eau potable, écoles, crèches) sont adaptées pour ce nombre de résidents et si notre croissance devait dépasser ce chiffre, des montants importants devraient à nouveau être engagés.

Nous collaborons également de manière dynamique et constructive avec les communes voisines. Nos échanges permettent la réalisation de projets communs mais aussi de partager nos soucis, nos expériences et d'échanger nos réflexions sur l'eau potable, l'épuration des eaux, les accès routiers mais aussi sur la problématique de la mobilité douce (étude en phase finale pour une liaison Sion par Platta via Champlan est), les lignes postales et j'en passe.

Il fait bon vivre dans notre commune et nous sommes fiers de contribuer au développement harmonieux de notre collectivité en votre compagnie.

Au nom des employés communaux ainsi que du Conseil communal, je vous souhaite une bonne lecture et surtout de belles fêtes de fin d'année.

Raphaël Vuigner
Président



Flash info des Conseillers communaux

M. Frédéric Vuignier

Construire un centre scolaire en dehors du village? Mais quelle drôle d'idée... et pourtant, c'est exactement ce qu'avaient fait nos prédécesseurs dans les années 70 lorsqu'ils avaient construit le premier centre scolaire de Grimisuat. A l'époque, l'emplacement de la nouvelle école pouvait paraître incongru, car il n'y avait que quelques maisons individuelles dans le coin, bien éloignées du centre du village de Grimisuat. Puis le village s'est agrandi, la population a plus que doublé, et en 2023 force est de constater que l'emplacement du centre scolaire est particulièrement judicieux eu égard au développement de notre commune depuis 1976. Nos prédécesseurs avaient vu juste! C'est là tout l'art de l'aménagement du territoire: tenter de faire au mieux aujourd'hui pour les générations de demain. Un exercice

périlleux, toujours plus compliqué, qui nécessite une parfaite connaissance du développement de notre commune, de son tissu économique, de sa pyramide des âges, de la stratégie souhaitée, etc.

Et c'est précisément cet exercice auquel nous sommes actuellement astreints suite à la fameuse votation sur la nouvelle LAT, qui à l'échelon national avait passé la rampe avec 62.9% des voix en 2013. Alors cette LAT, une mauvaise réponse à une excellente question? Pas si simple au niveau national, et loin de moi l'idée d'émettre un avis sur une question aussi délicate. Mais cette votation aura eu le mérite, à l'échelon de notre Commune, de nous forcer à revoir notre règlement communal des constructions (RCC) ainsi que le plan d'aménagement du territoire qui va avec. Et Dieu sait si nous en avons besoin! Car si certains développements de notre belle Commune se déroulèrent exactement comme prévu (centre scolaire), d'autres furent moins heureux. Il est en effet impossible de faire 100% juste sur

des questions aussi épineuses, avec des décisions qui se prennent parfois 30 ans à l'avance.

Pour le Conseil communal actuel, la question n'est pas de tirer un bilan de ce qui a été fait les décennies précédentes, mais bien de tenter de prévoir le développement de nos deux villages dans un futur plus ou moins lointain. L'idée est d'harmoniser au maximum le développement du peu qui reste à construire. Par exemple pour garder la possibilité de disposer de quelques logements collectifs supplémentaires à des endroits judicieux, comprenant des appartements abordables. Par exemple pour permettre à nos jeunes de rester sur la Commune de Grimisuat pour un prix raisonnable.

Les problématiques sont nombreuses, le défi est énorme. Rendez-vous aux prochaines assemblées primaires pour en suivre les développements. De belles fêtes de fin d'année à toutes et à tous!

*Frédéric Vuignier
Vice-président*

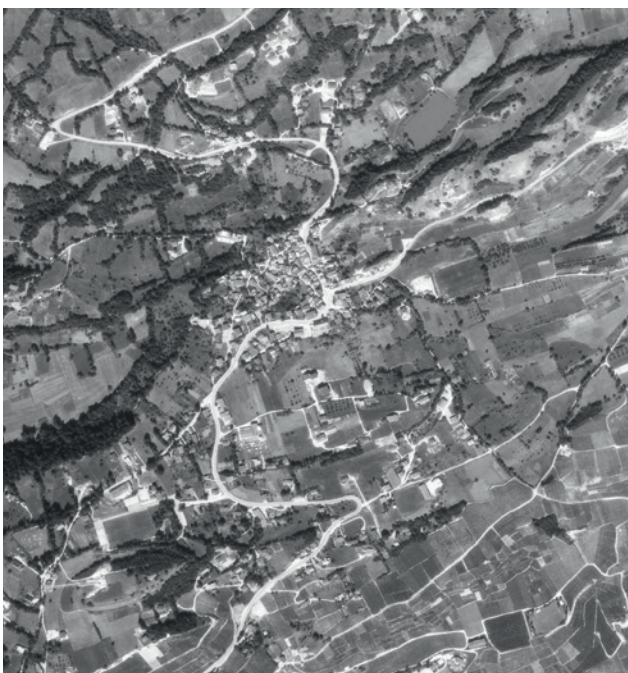



Flash info des Conseillers communaux M^{me} Myriam Ern -Savioz

Petit coup d' il dans mon r troviseur...

Avant de se lancer dans la derni re ligne droite de mon mandat, il est important de juste faire un petit check, de garder le feu sacr  jusqu'au bout pour ne pas d cevoir et pour  tre fi re de moi.

Que d'aventures, de p rip ties, de connaissances acquises et de richesses m'ont r serv e ces 11 derni res ann es.

Un jour, sur une cour de r cr , un dicton m'a fait suer en essayant de le lire, aujourd'hui je vous l' cris « Seul on va plus vite mais ensemble on va plus loin. ». Il est certain que si les  coles et la structure d'accueil du *Tibleck* fonctionnent si bien c'est gr ce   un ensemble de personnes qui mettent toutes leurs connaissances et leur  nergie au service de la population.

Avec la commission des apprentis nous avons travaill    revaloriser l'apprentissage en octroyant un m rite apprenti. Bravo   Maxime Briosi qui s'est vu d cerner cette ann e la r compense de CHF 1'000.— pour le courage et la volont  qu'il a mis dans la r ussite de son CFC.

La Foul e Bleck est une de mes grandes fiert s, petite course dans un cadre splendide qui r unit petits et grands dans une ambiance conviviale. C'est 300 coureurs, 60 b n voles et un comit  formidable qui font la force de cette course.

Pour conclure juste savoir dire merci, merci aux enseignants, au personnel  ducatif, aux directrices, aux membres de mes commissions, au personnel de l'administration et des travaux publics. Mais  galement   vous les citoyens.

Bonnes f tes de fin d'ann e et que 2024 vous am ne sant , bonheur et s r nit .

*Myriam Ern -Savioz
Conseill re communale*





Flash info des Conseillers communaux

M^{me} Delphine Mayor

Voilà bientôt 3 ans que j'œuvre en tant que conseillère au sein de notre belle commune. Les rencontres et les échanges avec les citoyens, les nombreuses et passionnantes soirées de séances à poser les idées et projets sur papier ainsi que les rencontres avec les autres acteurs politiques de notre canton sont des moments très enrichissants dans l'exercice de ma fonction.

Pour moi, la plus grande force d'une conseillère est son entourage. En effet, sans des membres motivés et impliqués dans les différents dicastères que je préside, beaucoup de beaux projets n'auraient pas pu aboutir.

Fin d'année 2023, nous voici à l'aboutissement de plusieurs projets concrets qui j'espère vous plairont.

Le premier a été de mettre en place un service qui s'engage pour la jeunesse et la cohésion sociale. Après plusieurs rencontres avec mes collègues des conseils d'Ayent et d'Arbaz, une entente a été trouvée et un poste d'animateur socioculturel a pu voir le jour avec l'aide financière et un suivi d'un délégué du canton. Ce mandat « Jeunesse et Cohésion sociale » a été attribué en août dernier à Victoria Jagut, jeune diplômée de l'HES et originaire d'Arbaz.

SESOA (Service socioculturel de l'Adret) sera le nom de notre service.

Pour le dicastère de l'Intégration, notre commune collabore étroitement depuis plusieurs années avec une déléguée régionale en la personne de Sibylle Bochatay.

Nouveauté pour 2024, notre déléguée se rapproche de Grimisuat et sera disponible une demi-journée par semaine dans nos bureaux.

La fête interculturelle, intitulée « Villages du monde » aura lieu le samedi 25 mai 2024 sur notre commune. Journée sous le signe de la richesse des cultures du monde.

Par ce texte vous avez pu prendre connaissance des différents projets et nouveautés mis en place pour notre commune.

D'ores et déjà je vous souhaite à toutes et à tous d'excellentes fêtes de fin d'année et bien entendu je me tiens à votre entière disposition tout au long de mon mandat.

Delphine Mayor
Conseillère communale

PROGRAMME DE LA JLS

Vendredi 1^{er} décembre 2023

- 1^{er} After Work au Ranch de 17h à 22h
- Finger food – Ambiance DJ avec Maximilien et présence des pompiers de l'Adret (Téléthon)

Samedi 2 décembre 2023

- Marché de Noël au Ranch de 11h à 21h
- Environ 15 stands d'artisans de la région
- Concert-apéritif de la fanfare
- Visite du St-Nicolas
- Concert de Paul Mac Bonvin
- Bar et restauration sur place, vin chaud en faveur du Téléthon par les pompiers de l'Adret



Vendredi 15 décembre 2023

- Noël des aînés à la salle Multibleck



Vendredi 9 Février 2024

- Carnaval des enfants
- Disco Glace à la patinoire de Grimisuat

Samedi 14 septembre 2024

- Grim en fête
- Mérites Blecks





Flash info des Conseillers communaux

M^{me} Laurence Vuagniaux

Plusieurs projets environnementaux ont été réalisés cette année, que ce soit en lien avec le dicastère de l'énergie et du développement durable ou celui de la mobilité.

La biodiversité en actions

Favoriser la biodiversité s'est traduit par plusieurs actions concrètes en 2023:

- En mai, l'Etang en fête invitait petits et grands à venir découvrir et mieux comprendre les aménagements réalisés autour de l'étang de Besse.
- En juin, plus de 250 personnes sont venues s'informer lors d'une soirée intercommunale sur les gestes que tout un chacun peut mettre en place chez lui pour favoriser la faune et la flore.
- L'engagement d'un paysagiste a permis de renforcer les compétences de la commune, notamment en ce qui concerne la lutte contre les plantes envahissantes.

Dès l'année prochaine, des fiches d'entretien différencié des espaces verts communaux seront à disposition des Travaux publics pour les accompagner dans leur travail quotidien.

Les économies d'énergie

La Commune de Grimisuat est labellisée Cité de l'énergie depuis bientôt 8 ans et ambitionne d'obtenir le label Gold en 2024. Pour y arriver, elle a notamment décidé d'éteindre l'éclairage public communal la nuit et d'élargir les soutiens financiers proposés aux habitantes et habitants. En plus du CECB+ (analyse pour améliorer l'efficacité énergétique d'un bâtiment) ou des panneaux solaires thermiques, la Commune a décidé de soutenir en 2023 et 2024 la pose de panneaux photovoltaïques. Une autre mesure, bien plus modeste mais touchant à la fois les propriétaires et les locataires, a été le subventionnement de l'achat de plus de 600 pommeaux de douche écologiques.

Favoriser la mobilité douce

Pour plus de sécurité, la Rue Sous l'Eglise a été réaménagée en zones 20 et 30km/h. En 2024, une réflexion sur la Rue de Coméraz sera également menée.

Concernant la mobilité douce, une vingtaine d'adultes et d'enfants ont participé en mai dernier à deux cours organisés avec le TCS et Pro Vélo sur les règles de la circulation et l'utilisation du vélo électrique.

Le Plan Climat de Sion région

Depuis le début de l'année, Grimisuat collabore avec les communes d'Arbaz, Ayent, Savièse, St-Léonard, Sion et Veyronnaz à la mise en œuvre d'un Plan Climat intercommunal, permettant de mutualiser les ressources et les compétences et traiter les thématiques environnementales à plus grande échelle.

*Laurence Vuagniaux
Conseillère communale*





Flash info des Conseillers communaux

M. Arnaud Gaspoz

Il y a un dicastère qui est particulier, celui de la sécurité. Par chance, les incivilités demeurent somme toute assez contenues dans notre commune. Il y a encore des sacs noirs qui sont jetés dans nos moloks mais ces personnes peu reconnaissantes sont rapidement démasquées et amendées. Nous allons revoir le stationnement et la durée de ces derniers afin d'uniformiser les pratiques sur l'ensemble de notre territoire. Concernant les infractions de vitesse, elles sont peu élevées mais malheureusement, quand il y a des excès, ils sont marqués. Nous avons terminé la mise en place des différentes zones de vitesse à la Rue Sous l'Eglise à Grimisuat. Celle de la traversée du village de Champlan est en attente à la suite d'une opposition. Concernant la Route de Coméraz, nous sommes à bout touchant de l'étude de viabilité afin de pouvoir amener des améliorations ponctuelles sur le tracé actuel.



Un petit mot concernant notre collaboration avec la police régionale dont nous sommes partenaires. Cette dernière est excellente par rapport au suivi et à la réactivité des patrouilles. Quelques informations chiffrées sur l'ensemble du territoire d'activité de la police régionale: 4'584 interventions dont 293 dénonciations au Tribunal de police, 6'149 appels téléphoniques traités, 462 contrôles radar jour et 11 contrôles nuit (sans compter les contrôles radar de la police cantonale), 63'759 véhicules contrôlés pour 3'257 infractions (taux d'infractions 5.11%), éducation routière 304 classes visitées soit 6'132 enfants éduqués, 53'058 infractions de stationnement, 5'557 ordonnances pénales, 259 mandats de répression, 11 convocations en prison.

Concernant les loisirs, nous sommes gâtés à Grimisuat où nous pouvons, grâce aux nombreuses sociétés de sport, loisir et culture, vous offrir des activités variées tout au long de l'année. Notre fête villageoise Grim en fête permet de réunir le sport avec la Foulée Bleck suivie d'une manifestation festive se terminant fort tard dans la nuit. Toutes ces informations sont disponibles sur notre site internet qui a été remis au goût du jour en 2023. Merci à toutes les personnes qui s'engagent, d'une manière ou une autre, au sein de nos différentes sociétés et qui nous permettent de conserver le bien-vivre cher aux blecks.

*Arnaud Gaspoz
Conseiller communal*





Flash info des Conseillers communaux

M. Dominique Bonvin

Depuis le début de cette année, j'ai l'honneur de faire partie du Conseil communal de Grimisuat qui, avec l'aide de tout le personnel communal, œuvre sans relâche pour le bien de la population blèque.

Parmi les dicastères dont je suis en charge ou auxquels je participe, la naturalisation, le service des eaux, la salubrité publique et la police m'ont permis de me familiariser avec cette grande entreprise qu'est notre commune.

J'aimerais m'attarder un peu plus sur le dicastère de la culture qui a poussé la commission ad hoc à réfléchir et à se positionner par rapport aux différents volets s'y rattachant.

Au vu des offres existant dans le Valais central et proposant spectacles et autres concerts, nous avons opté pour un créneau qui utilise les qualités acoustiques de l'église de Champlan. C'est pour cela que le concert du 17 novembre s'y est tenu et que nous avons des contacts avec les organisateurs du Festival Tibor Varga en vue d'instaurer un partenariat. En mars prochain, le chœur Oundikwé réglera également les mélomanes par ses chants entraînants.

De plus, la culture, c'est également notre patrimoine qu'il s'agit autant de préserver que de mettre en valeur; les trois axes de notre réflexion nous ont mené tout d'abord à récolter des photos, témoins précieux de la vie de notre communauté; nous réfléchissons sur le meilleur moyen de les partager avec vous.

Le château de Grimisuat s'accroche fièrement depuis des siècles sur son éperon rocheux; véritable emblème de notre commune, nous estimons qu'il est de notre devoir de ne pas le laisser tomber dans l'oubli. Avec le concours de l'Etat du Valais, nous planchons sur des solutions fédérant la majorité des acteurs tout en maîtrisant les coûts.

Construit au milieu du siècle dernier, le chemin de croix qui conduit à la colline où les adeptes du parcours Vita se retrouvent dans un cadre idyllique a subi des déprédations au cours des années. Nous allons entreprendre des travaux de restauration qui devraient permettre à ce monument culturel de reprendre sa place dans cet endroit propice à la détente.

Pour terminer, je voudrais vous souhaiter d'excellentes fêtes de fin d'année et que 2024 vous apporte de belles satisfactions!

*Dominique Bonvin
Conseiller communal*



Budget 2024

Aperçu du compte de résultats et investissements	Compte 2022	Budget 2023	Budget 2024
--------------------------------------------------	----------------	----------------	----------------

Compte de résultats				
Résultat avant amortissements comptables				
Charges financières	- CHF	15'632'351.18	16'935'802.00	17'935'460.00
Revenus financiers	+ CHF	18'786'827.54	18'853'102.00	19'858'300.00
Marge d'autofinancement (négative)	= CHF	-	-	-
Marge d'autofinancement	= CHF	3'154'476.36	1'917'300.00	1'922'840.00
Résultat après amortissements comptables				
Marge d'autofinancement (négative)	- CHF	-	-	-
Marge d'autofinancement	+ CHF	3'154'476.36	1'917'300.00	1'922'840.00
Amortissements planifiés	- CHF	2'060'597.78	2'336'203.00	2'405'900.00
Attributions aux fonds et financements spéciaux	- CHF	137'920.81	193'900.00	87'600.00
Prélèvements sur les fonds et financements spéciaux	+ CHF	-	113'800.00	200'000.00
Réévaluations des prêts du PA	- CHF	-	-	-
Réévaluations des participations du PA	- CHF	3'325.95	-	-
Attributions au capital propre	- CHF	800'000.00	-	-
Réévaluations PA	+ CHF	-	-	-
Prélèvements sur le capital propre	+ CHF	-	-	-
Excédent de charges	= CHF	-	499'003.00	370'660.00
Excédent de revenus	= CHF	152'631.82	-	-

Compte des investissements				
Dépenses	+ CHF	4'043'056.78	5'267'000.00	5'541'000.00
Recettes	- CHF	686'810.00	898'000.00	1'643'000.00
Investissements nets	= CHF	3'356'246.78	4'369'000.00	3'898'000.00
Investissements nets (négatifs)	= CHF	-	-	-

INVESTISSEMENTS IMPORTANTS (non-exhaustif)	Comptes 2020		Comptes 2021		Comptes 2022		Budget 2023		Budget 2024		
	Invest.	Subv.	Invest.	Subv.	Invest.	Subv.	Invest.	Subv.	Invest.	Subv.	
Bâtiments											
Administration générale (bâtiment, informatique)	CHF	12'368			28'083		100'000		175'000		
Centre scolaire, salle de gym	CHF	397'012		2'595'211	2'441'904	-494'920	1'620'000	-500'000	650'000	-500'000	
Bâtiments divers (Ranch, salle polyvalente, etc.)	CHF	21'621		127'721	8'906		111'000		90'000		
Bât. Tibleck - Espace Michel Marchais	CHF			26'892			130'000				
Culture, loisirs et sports											
Culture	CHF								52'000	-7'000	
Installations sportives, parcs publics	CHF	58'918		15'664	476'932	-100'000	190'000				
Réseau routier											
Eclairage public	CHF	103'551	-15'603	99'191	137'054	-2'100	100'000		100'000		
Rtes communales	CHF	667'745		628'992	345'451		320'000		195'000		
Rtes agricoles	CHF						293'000	-85'000	365'000	-55'000	
Routes cantonales	CHF	243'621	-60'235	132'736	291'753		225'000		470'000		
Réseau des eaux											
Réseau eau potable	CHF	188'057	-64'500	164'521	-30'500	87'567	-40'000	505'000	-35'000	277'000	-31'000
Réseau eaux claires, eaux usées	CHF	336'664	-104'197	139'28	-14'474			520'000	-30'000	690'000	-25'000
Réseau irrigation	CHF	110'600	-35'900	160'848	-41'500	110'920	-49'790	705'000	-190'000	2'095'000	-1'010'000
Dév. durable, aménagement territoires											
Installations photovoltaïques	CHF			312'620	-117'120						
Aménag. territoire et PAZ	CHF			40'477	95'165		110'000	-44'000	170'000	-15'000	
TOTAL INVESTISSEMENTS PRESENTES		2'140'156	-280'435	4'318'801	-203'594	4'023'735	-686'810	4'929'000	-884'000	5'329'000	-1'643'000

Les subventions et participations totales reçues et budgétées entre 2020 et 2025 se montent à CHF 3'697'000.—.

Résultats

Les charges brutes de fonctionnement sont de CHF 17'935'460.— et augmentent de 5.9%. Les revenus de CHF 19'858'300.— ont progressé de 5.3%. La marge d'autofinancement atteint CHF 1'922'840.—.

Après des amortissements comptables et les attributions ou prélèvements sur les fonds spéciaux, l'excédent de charges se monte à CHF 370'660.— et diminue légèrement la fortune nette au bilan à CHF 8'038'250.—.

Les investissements nets se montent à CHF 3'898'000.— et laissent apparaître une insuffisance de financement de CHF 1'975'160.—. Cette insuffisance sera couverte par les liquidités disponibles et par la conclusion d'un nouvel emprunt si nécessaire.

Investissements

Les investissements bruts sont de CHF 5'541'000.— pour des participations de CHF 1'643'000.—, soit des investissements nets de CHF 3'898'000.—.

Le budget d'investissement prévoit l'avancement des travaux du curage de l'Etang de Revouire pour un montant de CHF 2'000'000.—. Le versement des subventions cantonales est prévu entre 2023 et 2026. Sont également budgétés la réfection des routes agricoles St-Raphaël-Molignon et Bézé supérieure, la réfection du Programme de gestion de l'évacuation des eaux (PGEE) pour CHF 150'000.—, l'étude pour la nouvelle salle de gymnastique pour CHF 250'000.— et les aménagements extérieurs du Centre scolaire pour CHF 200'000.—.

Financements spéciaux

Les services eau potable, traitement des eaux usées et déchets sont

bénéficiaires pour CHF 87'600.—, amortissements compris. Le budget prévoit un déficit de CHF 170'500.— concernant l'irrigation, qui se justifie principalement par l'amortissement de CHF 197'300.— prévu concernant les investissements effectués à l'Etang de Revouire et à l'Etang de Coméraz.

Indicateurs financiers

Les indicateurs financiers servent à analyser l'équilibre budgétaire de la collectivité, la qualité de la gestion financière et l'importance de l'endettement. Le taux d'endettement net est qualifié de «suffisant», la part de charges d'intérêts de «bon», la dette brute de «moyen», la proportion des investissements de «élevés» et le taux d'autofinancement de «moyen». L'endettement net par habitant, influencé par l'assainissement du Centre scolaire 1978 et les travaux de curage des Etangs, est de CHF 4'697.—.

L'Excellence Certifiée: Un Engagement incontournable pour les collectivités



Les collectivités jouent un rôle crucial dans la vie quotidienne de leurs citoyens. Afin d'assurer un service de qualité et de promouvoir une gestion responsable, de plus en plus d'organisations optent pour la certification de leur processus.

Ces certifications ne sont pas simplement des labels, mais elles reflètent un engagement sérieux envers la transparence, la durabilité, l'amélioration continue, l'efficacité et la satisfaction des parties prenantes.

La Commune de Grimisuat a comme objectif de maintenir les certifications obtenues, tout en restant pragmatique sur la mise en place et le suivi. De par notre taille et nos effectifs, les processus sont une ga-

rantie de pouvoir, dans toutes les situations, assurer les activités prioritaires au bon fonctionnement de la Commune.

L'implication de l'ensemble du personnel est cruciale pour mettre en œuvre et maintenir ces normes. Les équipes doivent être conscientes de l'importance de leurs rôles respectifs dans le processus global et être prêtes à s'engager dans des pratiques exemplaires pour assurer une prestation de services de qualité.

Nous profitons également de l'occasion pour vous informer d'une nouvelle collaboration concrète avec la Commune d'Arbaz. En effet, pour garantir un service optimal, nous avons décidé de mutualiser certaines de nos prestations. Par

exemple, la collaboration au service des finances, avec le partage d'un poste de travail, qui nous permettra de garantir le service aux citoyens, tout en optimisant nos pratiques respectives. Nous allons également centraliser les activités liées aux ressources humaines, domaine complexe mais central dans toute entreprise. Cette collaboration s'inscrit également dans une démarche de qualité et nous incite à œuvrer dans un cycle d'amélioration continue.

En conclusion, c'est un engagement collectif pour une collectivité de qualité.

Déroulement des élections

Il y a à peine un mois, nous avons élu 8 candidats valaisans au Conseil national ainsi que 2 candidats au Conseil des Etats. Le taux de participation pour ces élections s'est élevé à 53% dans notre commune et nous remercions votre implication dans la vie politique fédérale.

Afin de transmettre des résultats rapides et fiables, ce n'est pas moins de 35 personnes qui ont officié durant les week-ends d'élections; nous les remercions de leur présence.

Mais savez-vous réellement comment fonctionne un dépouillement d'une telle élection? Nous profitons de ces quelques lignes pour partager avec vous cette expérience.

Tout d'abord, nous procédons au pré-dépouillement le vendredi soir, soit deux jours avant l'élection. Une dizaine de personnes se réunissent au bâtiment communal et ouvrent les enveloppes de transmission. Ils s'assurent que l'étiquette personnelle est bien collée et que la signature est apposée sur la carte de réexpédition. Durant cette étape, nous comptons une vingtaine d'enveloppes nulles qui ne seront pas prises en compte pour les comptages.

Ensuite, les scrutateurs font des lots de 10 en agrafant la carte de réexpédition ainsi que les enveloppes de vote (lesquelles ne sont pas ouvertes!). Ces lots sont ensuite scannés dans le programme informatique afin de comptabiliser les votes des citoyens et ainsi de calculer le taux de participation.

A la fin du pré-dépouillement, nous comptons 1'292 enveloppes de vote pour les deux élections. Le tout est mis dans un coffre-fort jusqu'au dimanche matin à 10h30 où nous débuterons le dépouillement.

Dimanche matin, nous saluons les 74 personnes qui se sont déplacées au bureau de vote entre 9h et 10h afin d'exprimer leur voix.

A 10h30, nous séparons les scrutateurs qui officient au dépouillement du Conseil national de ceux qui officient au Conseil des Etats, puis débutons la tâche du comptage des voix.

Chaque enveloppe de vote est ouverte et chaque bulletin est trié selon son statut, soit compact, modifié, blanc ou nul, selon les critères édictés par le service cantonal des affaires intérieures et communales.

Le dépouillement du Conseil des Etats se fait à la main. Grâce au bulletin unique édité cette année, la procédure fut plus rapide.

Le Conseil national demande plus d'étapes car il faut procéder à l'épuration des bulletins modifiés, c'est-à-dire rajouter les numéros des candidats s'ils manquent, tracer les candidats supplémentaires (8 candidats maximum par liste), rajouter un numéro de liste s'il est manquant, etc. Il est suivi d'une saisie informatique pour laquelle cinq collaborateurs de l'administration ainsi que deux externes se sont prêtés au « jeu ». Nous les remercions pour leur efficacité et le soin apporté à cette saisie.

Après une longue journée d'élections, nous avons transmis aux alentours des 17h les résultats de Grimsuat au Canton.

Nous remercions toutes les personnes qui sont venues officier durant le pré-dépouillement et le dépouillement du 22 octobre 2023 ainsi que les personnes venues lors du 2^e tour de l'élection au Conseil des Etats.

*Mandy Zwahlen
Responsable du contrôle des habitants*



Présentation des apprentis

M^{me} Julie Balet

Apprentie de 1^{re} année à la Commune de Grimisuat

Je m'appelle Julie Balet. Je suis âgée de 15 ans et domiciliée sur la commune de Grimisuat.

J'ai eu la chance de commencer mon apprentissage d'employée de commerce à l'Administration communale de Grimisuat le 1^{er} août 2023.

De nature curieuse et joviale, j'aime rendre service et j'ai le contact humain facile.

Je fais du skate et du tennis. Je suis très active dans la vie de tous les jours.

Mon parcours:

Au début, j'étais très intéressée par la santé. J'ai donc fait plusieurs stages mais je n'étais pas vraiment

enthousiaste à y retourner. Alors je me suis tournée vers un autre domaine: employée de commerce. Mon dernier stage a su me combler pleinement. J'ai appris tellement de choses et je ne me suis pas ennuyée une seule seconde. Je savais que ma place était dans ce domaine-là.

Pour tout vous dire, j'avais typiquement l'image d'une employée de commerce dans un bureau à écrire des emails et à répondre au téléphone, ce qui n'est pas du tout vrai! En tout cas, à la Commune, c'est tellement varié!

Vu de l'extérieur, on n'a pas l'impression que la Commune est une grande entreprise mais c'est totalement l'inverse! C'est une énorme organisation et énormément de travail. On a besoin de chaque domaine pour que tout fonctionne. C'est très



impressionnant, on serait étonné du nombre de tâches à faire et de l'importance de nos tâches.

Je me rends compte de la chance que j'ai d'avoir cette place d'apprentissage, d'être bien accompagnée par mon entourage et de faire partie de la chouette équipe de la Commune de Grimisuat!

Chaque matin, je me réjouis de pouvoir y retourner!

*Julie Balet
Apprentie*

Présentation des apprentis

M^{me} Amandine Aymon

Apprentie de 2^e année au Tibleck

Je m'appelle Amandine, j'ai 21 ans, je suis actuellement en 2^e année d'apprentissage d'assistante socio-éducative au sein du Tibleck dans le secteur des « Grands ».

A la fin de ma scolarité obligatoire, j'ai effectué un premier apprentissage d'esthéticienne. Après avoir travaillé deux ans en tant qu'employée au sein d'un institut à Crans-Montana, j'ai décidé de repartir sur les bancs de l'école afin de me former à ce nouveau métier. Travailler auprès des enfants m'a toujours intéressée, c'est pourquoi je me suis tournée auprès de la structure d'accueil du Tibleck.

Cela était une évidence pour moi d'approcher la commune de Grimisuat, ma commune de résidence depuis mon enfance. Avoir l'opportunité de changer de secteur chaque année d'apprentissage est très formateur car cela permet de suivre les différentes étapes de développement chez l'enfant. La commune de Grimisuat comporte une très grande structure d'accueil propice au développement de l'enfant.

Étant labellisés « Youp'là bouge », nous faisons souvent de belles balades dans les nombreux endroits idylliques que compte notre commune.



Après une année de formation, je peux dire que je suis pleinement satisfaite de mon choix car cette structure m'apporte énormément tant sur le plan professionnel qu'humain. Les différentes rencontres avec les enfants et les familles sont très enrichissantes pour moi.

*Amandine Aymon
Apprentie*

Présentation des apprentis

M. Diogo Loureiro Dos Santos

Apprenti de 2^e année au *Tibleck*

Je m'appelle Diogo, j'ai 18 ans et j'habite à Grimisuat.

Je commence ma deuxième année à la crèche de Grimisuat. J'ai débuté avec un stage de longue durée sur le secteur des Explorateurs. Ensuite, j'ai eu la chance de décrocher une place d'apprentissage à la nurserie où je travaille actuellement. L'année prochaine, j'irai sur le secteur des Grands et pour ma dernière année, je serai à l'UAPE.

Avant d'avoir ma place d'apprentissage, j'ai obtenu mon diplôme du cycle d'orientation. Je l'ai acquis un peu tardivement car j'ai eu quelques problèmes.

Lors de ma première année au cycle, j'ai eu une phobie scolaire. J'ai donc dû suivre des cours à la maison pendant une période d'environ 6 mois et j'ai ensuite réintégré l'école en classe spécialisée. Après avoir passé une année en enseignement spécialisé, j'ai décidé que je voulais avoir mon diplôme du cycle. J'ai pu réintégrer le cursus scolaire normal en 10CO et l'année suivante, j'ai eu mon diplôme du cycle d'orientation.

Maintenant, je suis à la nurserie où je m'occupe d'enfants âgés de 3 à 15 mois.

Je travaille tous les mercredis, jeudis et vendredis et je vais à l'école professionnelle de Châteauneuf les lundis et mardis.



Pendant mes journées, je m'assure de combler tous les besoins des enfants dont j'ai la charge. Comme par exemple les repas, les siestes et les soins. Je les occupe en faisant de la musique, en soufflant des bulles de savon ou en faisant des petites activités adaptées à leur âge.

Diogo Loureiro Dos Santos
Apprenti

Présentation des apprentis

M. Julien Briosi

Apprenti de 3^e année au *Tibleck*

Je m'appelle Julien Briosi, j'ai 29 ans et je suis actuellement en 3^e année d'apprentissage d'assistant socio-éducatif à l'UAPE *Tibleck*.

Avant de me lancer dans cette aventure, j'ai fait une école de Barman. Cela m'a permis de beaucoup voyager à travers le monde. Suite au covid et mon envie d'avoir une vie plus stable, j'ai décidé de changer de voie professionnelle et de me tourner vers la petite enfance. C'est un domaine qui m'a toujours intéressé. J'ai eu l'occasion d'entraîner l'école de foot quand j'étais plus jeune et ça m'avait beaucoup plu. On peut presque dire que je suis passé des shakers aux biberons.

Pour moi c'était une évidence de venir travailler au *Tibleck* vu que je suis né et que j'ai grandi dans cette magnifique commune en pleine expansion.

J'ai d'abord fait un stage de 3 mois sur le secteur des Grands (enfants de 3 à 5 ans). On m'a ensuite proposé une place d'apprenti. J'ai de la chance de pouvoir faire ma formation dans une structure au cadre idyllique bien positionnée sur la rive droite.

Le *Tibleck* possède des infrastructures récentes et parfaitement adaptées à l'épanouissement des enfants. Même si certains jours le niveau de fréquentation est très élevé, on ne manque pas de diversité dans nos journées et je peux toujours compter sur l'appui de mes collègues lorsque j'en ai besoin.

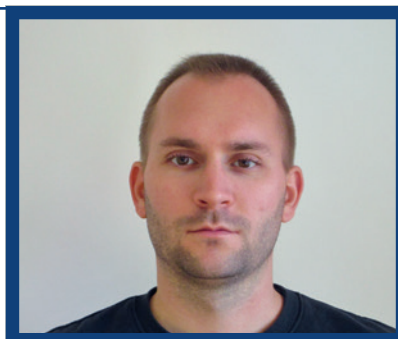

J'aime beaucoup aller me balader avec les enfants dans le village et leur raconter des anecdotes en rapport avec celui-ci.

Si à l'avenir mon chemin sera loin de celui du *Tibleck*, je n'oublierai jamais cette expérience car on peut ne pas savoir où l'on va mais on n'oublie jamais d'où l'on vient...

Julien Briosi
Apprenti

Le *Tibleck*



Il y a 15 ans, en août 2008 plus précisément, le *Tibleck* ouvrait ses portes pour la première fois avec une capacité d'accueil totale de 80 enfants (15 en nurserie, 24 à la crèche et 41 en UAPE). Le succès de la structure fut tel, que 6 mois plus tard, des travaux ont dû être entrepris pour pouvoir accueillir plus d'enfants à la crèche. A cette occasion, le groupe des Trotteurs fut créé avec 15 places supplémentaires.

Deux années plus tard, le secteur de l'UAPE devenait trop petit. Des solutions intermédiaires ont dû rapidement être mises en place pour répondre à la demande croissante des familles (containers à Champlan, repas au home pour les 7H et les 8H).

Puis, lorsque le nouveau centre scolaire a été construit, une nouvelle UAPE a vu le jour dans ce bâtiment, permettant d'accueillir 120 enfants à la journée. Les locaux des groupes préscolaires ont ainsi pu être restructurés pour augmenter encore la capacité d'accueil et le secteur des Explorateurs est venu compléter la section crèche.

Actuellement, le *Tibleck* peut accueillir au total 228 enfants, dont 83 sur les 4 secteurs préscolaires et 145 en UAPE. Cela fait donc 148 de plus qu'à son ouverture. La structure est ainsi devenue l'une des plus grande du canton avec près de 50 personnes qui œuvrent tous les jours auprès des enfants à des pourcentages différents.

Idéalement situé dans le périmètre de l'école, le *Tibleck* est également proche des places de jeux, du terrain de foot, de la forêt et des fermes environnantes. Cela permet de passer du temps à l'extérieur avec les enfants, pour faire des petites balades, voir des animaux, observer la nature ou jouer et jardiner dans les différents parcs sécurisés du *Tibleck*.

Les équipes éducatives organisent également des activités variées à l'intérieur telles que la cuisine, des ateliers basés sur les sens et la motricité, des jeux éducatifs, la connaissance d'insectes et d'animaux et des soins à leur apporter, etc. Tout ceci permet aux enfants de développer leurs compétences et de faire de jolies découvertes.

Nicole Métrailler
Responsable du *Tibleck*



Etre bien dans son école

Située dans un écrin de verdure que beaucoup nous envie, l'école primaire de Grimisuat accueille 378 élèves de la 1H à la 8H.

Deux bâtiments principaux se répartissent 20 classes, 3 salles d'activités créatrices et manuelles, une salle de gymnastique, une salle polyvalente. On y trouve aussi une bibliothèque ainsi qu'une ludothèque. La proximité de celles-ci permet aux élèves de fréquentes visites pour savourer les livres, jeux et activités proposées.

L'ancien bâtiment a été entièrement rénové en 2021-2022. Les élèves et les enseignants ont beaucoup de plaisir à travailler dans des espaces lumineux et colorés. Quant au nouveau bâtiment, il accueille les plus petits depuis l'été 2019.

L'arbre de vie qui trône fièrement sur la façade sud de l'ancien bâtiment nous invite à la réflexion.

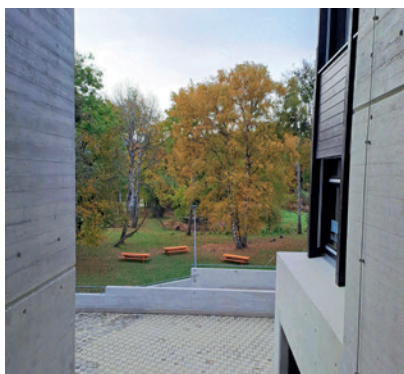

L'école est un lieu de savoir.

Il s'agit de planter bien profondément les racines dans le sol pour que la solidité de la base permette à l'arbre de s'élever dans le ciel. Le tronc se solidifie et les branches représentent des connexions qui se créent, s'entrelacent, et parfois s'éliminent. La patience d'un arrosage régulier et l'exposition au soleil de la persévérance viennent alimenter le tout et favoriseront son développement majestueux.



Chaque enfant, chaque enseignant, chaque parent devient une feuille, un bouton, une fleur, un fruit...

Tous participent à l'élaboration de ce magnifique chef d'œuvre!

*La Direction des Ecoles
Myriam Broyon*

Curage, étanchéification et traitement des matériaux de l'étang de Revouire

En 1961, les autorités communales ont décidé de faire un curage à l'embouchure de l'étang de Revouire. Ces travaux ont été exécutés par quelques citoyens, une bonne vingtaine en tout cas. Tout cela a été fait avec pioches, pelles et brouettes! On a sorti plusieurs mètres cubes de gravats. Ce matériel a été répandu sur la berge côté nord. Ces travaux ont été faits sur une vingtaine de mètres et une profondeur d'un mètre environ. Ensuite, il avait été prévu de laver la vase avec les lances des pompiers. Après un premier essai pas concluant, il s'est avéré que c'était trop dangereux au vu du risque d'enlèvement.

Ces travaux ont bien entendu été rémunérés. Le salaire dû a été déduit des impôts des citoyens qui ont participé.

J'étais le plus jeune! J'ai participé à ces travaux avec mon papa qui avait 50 ans de plus que moi. Petite anecdote, je me suis enlisé et j'ai perdu mes bottes, trop grandes pour mes pieds!

En 1985, j'ai fait la pose des nouvelles vannes à l'extérieur de la digue qui ont été changées récemment. En effet, la vanne d'origine n'était plus fonctionnelle.

La conduite a été complètement changée depuis l'étang jusqu'à la maison de commune la même année.

Par la même occasion, nous avons profité de mettre à neuf l'intégralité de la conduite d'eau potable qui traverse le village.

Pierre

La commune de Grimisuat ne dispose pas de ressources en eau à proprement parler et est donc fortement dépendante des apports d'eau extérieurs. Ces derniers viennent principalement de la Sionne, qui est régulée par un régime pluvio-nival et fonctionnent donc principalement en période de fonte des neiges. En période sèche, elle est souvent inutilisable. Pour compléter l'alimentation en eau, la commune de Grimisuat utilise donc le bisse d'Ayent, qui prend sa source dans le bassin versant de la Lienne, régi par la présence des glaciers en rive droite.

Dans un contexte de réchauffement climatique, la réserve en eau des glaciers sera amenée à diminuer voir à disparaître. Ce déficit doit donc être compensé par des mesures de diminution des pertes et d'augmentation du volume de stockage disponible sur la commune de Grimisuat.

Actuellement, l'ouvrage principal de stockage d'eau pour l'irrigation des terrains agricoles de Grimisuat est l'étang de Revouire, retenue d'eau artificielle créée en 1947 par une digue en terre. L'étang alimente un réseau qui irrigue environ 170 hectares de terres agricoles. Le site de l'étang est remarquable du point de vue de sa qualité paysagère et est utilisé comme lieu de détente et de loisirs.

Selon une bathymétrie de l'étang réalisée en 2017, le volume actuel en eau du bassin s'est réduit à environ 37'000 m³, ce qui représente un déficit en volume d'eau d'environ 10'000 m³ par rapport à la situation d'origine. Ce déficit entraîne des conséquences significatives sur la capacité de répondre aux besoins en eau de l'agriculture, d'autant plus que les périodes de sécheresse et/ou caniculaires ont tendance à se faire plus fréquentes ces dernières années. A cela s'ajoutent des problèmes d'étanchéité, avec des exfiltrations observées jusqu'au centre du village.

De ce fait, la commune, en coordination et avec le soutien du Service cantonal de l'agriculture (SCA) et de l'Office fédéral de l'agriculture (OFAG), projette le curage et l'étanchéification de l'étang de Revouire.

Les sédiments à excaver seront principalement valorisés sur le site ou évacués. Les premiers sédiments présentent une faible pollution en hydrocarbure aliphatique. Pour des raisons environnementales et de coûts, ils doivent être traités et valorisés définitivement sur le site. Le traitement sur site consiste à remuer et aérer les matériaux durant plusieurs mois pour réduire la concentration en hydrocarbure aliphatique. Enfin, les sédiments seront utilisés pour améliorer 7'000

m² de sols classés en surface d'assolement et dont les profondeurs sont faibles. Avec l'augmentation de leur profondeur, ces sols répondront ainsi aux critères de qualité du Plan sectoriel fédéral des surfaces d'assolement.

Un concept de gestion des matériaux accompagne les travaux afin de garantir la qualité et la gestion des matériaux conformément aux valeurs et sensibilités environnementales du site. Les aspects forestiers et protection de la nature ont également été analysés et intégrés dans le projet. Le coût des travaux est estimé à CHF 3.5 millions. Le subventionnement total, Canton et Confédération, s'élève à 65%.

Les travaux de préparation des zones de dépôts qui ont débuté, de curage et d'étanchéification de l'étang sont prévus jusqu'à l'été 2024.

Les travaux de remise en état et reconstitution des sols agricoles sur la zone de dépôts sont prévus au printemps 2025.

*Flavio Zanini,
Drosera écologie appliquée SA*

*Georges Rossie,
IDEALP SA*

*Samuel Besse,
Etat du Valais
Responsable d'arrondissement*





Le chantier, qui est en cours depuis mi-octobre 2023, prévoit les principales étapes suivantes :

- Vidange de l'étang
- Aménagement d'une place de gestion et de dépôt provisoire à proximité de l'étang
- Curage de l'étang et stockage des boues avec landfarming, labours mensuels et analyses de qualité
- Réglage du fond de l'étang et adaptation des rives
- Mise en place d'une natte d'étanchéité de l'étang avec tranchée d'ancrage
- Recouvrement du système d'étanchéité
- Poursuite du traitement des matériaux, landfarming (aération et séchage)
- Remise en état finale des sols et réensemencement
- Réfection de la route d'accès le long de l'étang à la fin des travaux



L'Intégration

Le rôle principal de la déléguée est d'accompagner les communes dans la mise en place de mesures d'intégration destinées aux nouveaux arrivants, suisses et étrangers, ainsi qu'aux personnes installées durablement sur les communes.

Différents projets ont vu le jour, comme les cours de français à Savièse et Ayent, ouverts aux personnes de la région ou la fête interculturelle de la région intitulée « Villages du monde », qui rassemble la population locale et les personnes d'origine étrangère autour notamment de la cuisine et de la musique, chaque deux ans sur l'une des communes du coteau (prochaine date: samedi 25 mai 2024 à Grimisuat).

A Grimisuat, des Cafés-rencontres sont proposés depuis 2020 avec pour objectif de permettre aux gens de se rencontrer autour de thèmes divers et de pratiquer leur français pour ceux qui en ont besoin. Les Cafés-rencontres ont lieu chaque deux jeudis matin, de 9h à 11h, à la bibliothèque de Grimisuat et sont ouverts à toutes et tous. Les enfants sont bienvenus et pris en charge sur place par une éducatrice pendant que les parents participent au café.

Toutes les informations sur les projets d'intégration de la région se trouvent sous l'onglet intégration du site de la commune.

La déléguée a actuellement son bureau à Sion, mais sera engagée par la commune de Savièse dès janvier 2024. Elle se rapprochera ainsi des

communes et pourra être plus disponible pour les nouveaux arrivants et les personnes qui ont des questions d'intégration ou des idées de projets.

Si vous avez des questions sur l'un des projets ou sur le fonctionnement de la vie en Valais (école, administration, etc.), la déléguée se tient volontiers à disposition.

Programme de l'intégration

- Cours de français
- Cafés-rencontres
- Tandem

Samedi 25 mai 2024

Fête interculturelle « Villages du monde » à Grimisuat



Contact

Sibylle Bochatay

Jusqu'au 31.12.2023: s.bochatay@sion.ch

Dès le 01.01.2024: sibylle.bochatay@saviese.ch
079 407 14 11 (lundi – mardi – jeudi)

Adresse dès le 01.01.2024:

Rue du Stade 5, 1965 Savièse

La Commune s'engage pour la jeunesse et la cohésion sociale

Août 2023, un nouveau poste démarre dans la Commune de Grimisuat, en collaboration avec celles d'Arbaz et d'Ayent. Ces dernières ont engagé une animatrice socioculturelle. En passant par la conception d'actions sociales, citoyennes et culturelles, par la promotion du vivre-ensemble et de la culture, par la prévention et l'accompagnement de projets: les missions sont variées. Les communes ont donné comme mandat la jeunesse et la cohésion sociale et c'est Victoria Jagut qui a obtenu le poste.

L'animation socioculturelle s'intéresse aux besoins et envies des populations, c'est pour cela qu'une étude de terrain doit être menée avant de proposer une action. Depuis le début de son mandat, Victoria a analysé les différents contextes des trois communes: lectures, discussions avec des acteurs et actrices clefs, présences lors de fêtes communales et rencontres avec des associations locales. Vous l'avez

d'ailleurs sûrement aperçue derrière le bar, à vous servir des boissons lors la soirée «*Grim en fête*»!

Dernièrement, le service a hérité d'un nom, Sesoa (Service socioculturel de l'Adret), et vous pouvez d'ores et déjà vous abonner à ses réseaux sociaux afin d'être tenu au courant de son actualité. L'identité visuelle a été imaginée par Séverine Dolt, une jeune graphiste de la commune.

L'étude de terrain se poursuivra prochainement avec un questionnaire adressé à la jeunesse (12-25 ans) et un questionnaire destiné à toute la population. Finalement, les habitants seront invités à découvrir, dès 2024, les actions proposées par le Sesoa.

Victoria se tient à disposition par téléphone, WhatsApp, email ou sur les réseaux sociaux pour répondre aux éventuelles questions, remarques ou suggestions et se réjouit de vous rencontrer lors de prochaines manifestations!



Contact

Victoria Jagut
victoria.jagut@ayent.ch
078 236 44 18
Instagram: sesoa_adret
Facebook: Sesoa – Service socioculturel de l'Adret
Route d'Anzère 1 – 1966 St-Romain (Ayent)



Au service des aînés, de leurs proches, et des collectivités publiques

La société anonyme Les Fleurs du Temps, à but non lucratif et d'utilité publique, offre à la population un accueil de proximité, et aux collectivités qui lui accordent sa confiance une gestion professionnelle de leur EMS et un étroit partenariat.

Cinq résidences de long séjour à Charrat, Fully, Grimisuat, Leytron et Saillon intègrent Les Fleurs du Temps. Pour chacune d'entre elles, une fondation locale conserve la propriété des bâtiments, bénéficiant ainsi, au minimum, d'un représen-

tant au sein du Conseil d'administration des Fleurs du Temps. C'est en juin 2022 que la Fondation du Home Les Crêtes à Grimisuat a rejoint officiellement la structure en place, confiant ainsi l'exploitation de son EMS aux Fleurs du Temps. Le Président de la fondation du Home Les Crêtes, Christophe Beney, siège au Conseil d'administration des Fleurs du Temps. La société d'exploitation verse une location aux fondations afin que celles-ci puissent entretenir leur bâtiment et la fondation du Home Les Crêtes a déjà entrepris

toute une analyse afin de le rénover et de l'améliorer.

En complément à ces établissements médico-sociaux, nous proposons différentes prestations en faveur du maintien à domicile et du soutien aux proches aidants (foyer de jour, accueil temporaire, livraison de repas à domicile).

[Home Les Crêtes](#)





Notre institution garantit une prise en charge qualitative et professionnelle, adaptée et harmonisée, et ce, à un coût acceptable, tant pour nos résidents que pour leurs familles et les proches aidants. Quatre valeurs humanistes et de professionnalisme guident notre action: la confiance, la cohésion, le respect et le professionnalisme.

Cinq résidences au cœur des villages pour un 4^e âge apaisé

Nos cinq résidences, déployées entre Fully et Grimisuat, accueillent les aînés au cœur des villages, dans des foyers rassurants et conviviaux. Parce que l'accueil de proximité est dans notre ADN et que la qualité du moment présent est au cœur de notre action, nos résidences sont installées dans des villages, proches des commerces, des écoles, et accessibles en transports publics. Ceci, permet aux résidents de conserver et d'entretenir des relations avec le monde extérieur et multiplie les possibilités de cueillir au mieux l'instant présent.

Parce que les aînés que nous accompagnons sont en perte d'autonomie, nos équipes soignantes s'impliquent au quotidien pour rencontrer les résidents au cœur de l'instant présent notamment au travers de soins relationnels. Guidées par des principes institutionnels fondamentaux, elles cultivent la qualité de vie et l'approche relationnelle, avec professionnalisme et engagement.

Lorsque l'autonomie diminue, les petits riens sont importants. L'équipe hôtelière, la technique, l'intendance, la cuisine et l'administration le savent, et s'engagent pour rendre le quotidien des résidents plus agréable.

Une société où il fait bon travailler, qui cultive la confiance et le dialogue

Travailler aux Fleurs du Temps, c'est évoluer dans une culture d'entreprise qui fait la part belle à la confiance, au dialogue, et qui cultive l'amélioration continue et la

formation. Cette culture se reflète notamment dans la grande participation du site des Crêtes à la fête du personnel où les collaborateurs ont dansé jusqu'au bout de la nuit en profitant de l'instant présent!

Alors si vous avez envie de pratiquer un métier qui a du sens et que vos compétences sont recherchées, n'hésitez plus et rejoignez-nous!

Une gestion centralisée, une équipe de soins par foyer

Grâce à une Direction et une administration centralisées, notre société bénéficie d'une gestion performante, et peut concentrer ses efforts sur les équipes de soins, pilotées par des infirmier·ère·s-chef·fe·s.

Pour en apprendre plus sur *Les Fleurs du Temps*, vous pouvez vous rendre sur le site internet: www.lesfleursdutemps.ch ou vous renseigner auprès de l'Infirmière cheffe du site du Home *Les Crêtes*, M^{me} Annie Lévêque au numéro 027 399 11 42.



La patinoire de Grimisuat

Et oui, la patinoire de Grimisuat existe depuis les années cinquante. Quelques jeunes du village ont découvert, au nord du village, cet endroit qui restait gelé tout l'hiver.

Cette patinoire naturelle de campagne est bien vite devenue un véritable lieu sportif et de rencontre.

Tout a commencé par la mise en place d'un sol en chaille, puis de garde-corps et ensuite d'un groupe froid mobile. La fréquentation étant sans cesse en augmentation, nous l'avons améliorée par la mise en place de dix-sept kilomètres de serpentins dans une dalle béton couplés au groupe froid. Ce dernier est économe en énergie et fonctionne essentiellement lors de la création de la glace.

Le reste du temps et vu l'orientation plein nord, l'effet du froid est suffisant pour maintenir une qualité de glace de championnat. Nous avons pu également faire l'acquisition d'une surfaceuse électrique, de mats d'éclairage LED et, dernièrement, nous avons récupéré les containers qui ont servi durant les transformations du centre scolaire.

Nous allons pouvoir dès à présent offrir des vestiaires, un local de rencontre, des WC ainsi qu'un local de stockage pour les 140 paires de patins mis en location. Durant la journée, la patinoire est utilisée comme une salle de gym en plein air puisque les enfants des écoles de Grimisuat viennent y apprendre à patiner.

Afin de remplir toutes les tranches horaires, le surplus est mis à disposition des enfants des écoles d'Ayent et d'Arbaz. Le reste de la journée et durant la soirée, libre à vous de venir vous y divertir.

Un lieu de vie et de rencontre à votre disposition tout au long de l'hiver!



Quel bel anniversaire!

Quelle belle soirée!

Avec ces mots nous résumons la soirée du 28 octobre 2023 que nous avons vécu pour fêter les 120 ans de la *Valaisanne*.

Depuis sa création il y a 120 ans, notre chorale a été un des piliers de la musique chorale dans notre communauté. Elle a été le lieu où des voix se sont unies pour créer des harmonies magnifiques et où des amitiés durables se sont formées. Au fil des années, nous avons chanté ensemble lors de concerts, de festivals et d'événements spéciaux, apportant de la joie, du réconfort et de l'émotion à tous ceux qui nous ont écoutés.

Au cours de ces 120 années d'existence, notre chorale a également connu des moments plus difficiles. Nous avons fait face au défi de la relève, à des changements de direction, de comité, à ce maudit Co-

vid et à la perte de certains amis choristes. Mais à chaque fois, nous avons retroussé nos manches pour mieux avancer, continué à chanter avec passion et détermination. C'est cette résilience qui nous a permis de traverser les épreuves et de devenir plus forts en tant que société.

Aujourd'hui, nous sommes fiers de regarder en arrière et de constater tout ce que nos anciens ont accompli et que nous arrivons à sauvegarder.

Alors que nous célébrons nos 120 ans, nous devons également regarder vers l'avenir. Nous devons continuer à nous améliorer, à explorer de nouveaux répertoires, à repousser nos limites et à inspirer les générations futures à embrasser la musique chorale. Nous devons continuer à être une force motrice dans notre communauté, en partageant notre amour de la musique avec le plus grand nombre possible de personnes.

C'est grâce à toutes les personnes qui ont œuvré de près ou de loin que notre chorale a pu prospérer et grandir pendant toutes ces années. Je tiens à exprimer ma gratitude envers nos anciens membres, qui ont posé les fondements solides sur lesquels nous nous appuyons aujourd'hui.

Souvenons-nous de ceux qui nous ont précédés, de ceux qui ont chanté avant nous et qui continuent de chanter dans nos cœurs. Célébrons notre héritage tout en embrassant l'avenir avec confiance et enthousiasme. Que notre chorale continue de résonner dans nos vies et dans celles des autres pendant de nombreuses années encore.

Joyeux 120 ans à la *Valaisanne*!

Myriam Erné-Savioz
Présidente



Ski-club Grimsuat-Champlan

Le Ski-Club Grimsuat-Champlan est un club **jeune** et **dynamique** qui encourage la pratique du ski, ski de randonnée, ski de compétition et du snowboard pour tous.

TEAM OJ

Nous proposons, lors de trois samedis en début de saison, un entraînement en salle de gym afin de préparer les jambes de nos jeunes athlètes.

Nos activités principales se déroulent les **samedis matin** à partir du mois de janvier à **Anzère** de 8h15 à 12h15. Les enfants de la **3H à la 10CO** skient par petits groupes de 5 à 10 personnes accompagnés d'un moniteur et parfois aussi d'un aide-moniteur de notre Club.

Afin de pimenter la saison d'hiver, nous organisons un **camp de ski** d'une journée à Anzère où tous les enfants inscrits du samedi matin sont invités à participer. De plus,

pour les enfants de la 5H à la 9H, un camp de deux jours dans une **destination surprise** est prévu une année sur deux.

Nos **moniteurs J+S** (Jeunesse et Sport) se réjouissent d'accueillir de nouveaux jeunes ainsi que les fidèles skieurs des années précédentes. Comme chaque année, le Ski-Club Grimsuat-Champlan se réjouit d'accueillir de **nouveaux moniteurs** motivés à transmettre le virus du ski à nos jeunes skieurs. Si vous êtes intéressés à rejoindre notre équipe de choc, Samuel (notre chef OJ) se fera une joie de vous donner toutes les clefs en main afin de passer une saison de ski idéale.

Programme de cette saison 2023-2024

OJ – Préparation physique à la salle de gym du centre scolaire:

8h30 à 9h30 (3H-5H) et
9h30 à 10h30 (5H-10CO)

- 11.11.2023
- 18.11.2023

Samedi matin à Anzère:

- 06.01.2024
- 13.01.2024
- 20.01.2024 (8h15-12h15)
- 03.02.2024
- 17.02.2024
- 24.02.2024 (8h15-16h)
- 02.03.2024
- 09.03.2024
- 16.03.2024

TEAM SORTIE POUR TOUS

Le Ski-Club Grimsuat-Champlan a pensé aussi à vous, les familles. Pour que vous vous sentiez intégrés dans notre grande famille du ski-club, on vous **propose des sorties pour tous dans d'autres stations de ski qu'Anzère ainsi que des sorties sans les lattes.**

Programme de cette saison 2023-2024

- 16.12.2023 → Vin chaud
- 27 – 28.01.2024 → Camp de ski +16 ans
- 24.02.2024 → Sortie pleine lune
- 04.02.2024 → Sortie Famille Magic Pass
- 19.03.2024 → Grimentz
- 24.03.2024 → Initiation Curling

TEAM RANDONNÉE

De plus, tout au long de la saison, le groupe randonnée propose de magnifiques week-ends en montagne accompagné de deux guides expérimentés et fort sympathiques.

Programme de cette saison 2023-2024

- 17.12.2023 → Formation Avalanche
- 14.01.2024 → Torrenthorn 2997m
- 25.02.2024 → La Brinta 2622m
- 17.03.2024 → Le Sérac 2816m
- 13 – 14.04.2024 → Allalinhorn 4027m
Cabane Britannia - Strahlhorn 4190m
- 04 – 05.05.2024 → Cabane Bertol - Tête Blanche 3710m
Zermatt

TEAM COMPETITION

Et enfin n'oublions pas notre relève sportive avec le groupe compétition qui commencera à découvrir le monde de la compétition à travers l'Anzère Ski Team et pourra continuer à monter les échelons du monde des courses à l'Anzère Crans Montana Ski Team.

Pour finir, nous sommes fiers de la confiance que nos membres nous confient et nous nous réjouissons de vous rencontrer avec vos enfants, cousins, cousines, amies, amis, chiens, ... lors des samedis matin de la saison hivernale ou lors de nos sorties sportives.

*Pour le comité
Laetitia Debons*



Keep Calm and join us!

Pour toutes informations, veuillez consulter le site internet du Club :

www.skigrim.com

ou laisser un email à skigrim1971@gmail.com.

Nous vous répondrons avec plaisir!

Portrait de Marie-Bernard Gillioz Praz, vigneronne et toujours fière de l'être 30 ans après l'inauguration de sa cave



Bon, cette saison est aussi annonciatrice du travail qui arrive et ça n'est jamais facile, mais c'est à chaque fois la promesse d'un nouveau millésime passionnant, et je ne m'en lasse pas.

Et ta couleur ?

J'aime le rouge.

« Mais tu sais, le rouge chaud, comme en automne lorsque les cerisiers changent de couleur c'est tellement extraordinaire ! »

Mes défauts ?

Je dirais impatiente et directive.

Marie-Bernard, quelle est ta saison préférée ?

Je dirais le printemps, car tout recommence, la vie reprend.

« J'aime beaucoup la nature tu vois. »

Il y a aussi plein d'idées qui naissent ! On les réalisera... ou non, mais les intentions s'éveillent au printemps et c'est motivant de voir la vigne qui sort de sa pause hivernale, la sève qui monte.

Mes qualités ?

Patiente et à l'écoute.

*« C'est contradictoire hein ?
Comme quoi cela dépend
de la situation ! »*

En fait, j'aime que les gens s'entendent, que ce soit au travail ou dans la vie, l'ambiance doit être harmonieuse. Pour ça, je suis vraiment capable de prendre le temps qu'il faut, j'essaie d'apaiser les situations et faire en sorte que tout le monde soit bien.

« Par contre parfois il faut que ça arrive tu comprends, tout de suite et de préférence comme je veux. »

Mais l'impatience a diminué ! Maintenant j'ai 65 ans, et je peux dire que je suis sereine.

Une odeur que tu aimes ?

J'apprécie particulièrement les senteurs qui montent de la terre après la pluie.

Un souvenir dans les vignes ?

J'avais un petit chien qui ensuite est devenu énorme, mais bébé, il ne pouvait pas monter

les marches des murs dans la vigne, alors chaque fois je le portais. Et on me regardait un peu bizarre.

« A l'époque, une femme vigneronne qui en plus, trimballe un chien dans les dérupes c'était très étrange. »

Et un grand vin c'est quoi pour toi ?

« Un grand vin doit me parler, je dois être d'accord avec lui, c'est un vin qui transporte des émotions. Il me parle à la vigne déjà ! »

C'est en respectant la vigne d'ailleurs qu'on obtient un grand vin, en produisant des raisins mais pas trop. Une vendange saine. Créer un grand vin, c'est aussi grâce à un coup de main de la nature, la saison doit être belle. C'est une évolution de la vendange, sans fausses notes pour un résultat qui raisonne parfaitement avec mes perceptions.

Une crainte que tu as ?

« J'avoue avoir peur pour le futur de notre terre mère. »

J'ai des craintes pour le monde de demain. Pour moi c'est ok, je suis heureuse d'être là mais voilà. A mon âge ce n'est pas pour moi que je me fais du soucis, je suis inquiète pour les générations suivantes...

Aux jeunes qui se lancent dans ton métier, qu'est-ce que tu leur dis ?

« Il faut être courageux et persévérant, mais c'est au final le plus beau métier du monde. »

C'est un travail passionnant que de collaborer avec cette nature qui ressource tellement, mais aussi avec les gens que l'on rencontre, les terriens que l'on côtoie.

« La diversité de ce métier est géniale ! »

Une citation qui te parle ?

« Pratiquer une bonne viticulture, c'est écrire une lettre d'amour à la terre. »

Par Marie Linder



45 ans de mouvements et de partages pour la Société de gym *La Sportive*!



Plus de quatre décennies d'activités – de la gym sous différentes formes – c'est une année de fête! Aujourd'hui, avec notre comité constitué de sept femmes, nos sept monitrices et nos deux moniteurs, nous sommes heureux de pouvoir proposer 26 cours pour cette saison 2023/2024. À l'heure actuelle, *La Sportive* compte presque 300 gymnastes, enfants et adultes, qui participent et bougent ensemble toutes les semaines, à la salle de gym et à l'extérieur.

Nous nous réunissons en janvier de chaque saison pour commencer à préparer l'année gymnique suivante. Depuis la fondation de la société en 1978, de multiples cours variés sont proposés. Aujourd'hui, la palette des cours va du renforcement à la danse en passant par du yoga, du pilates, du spinning, de la marche, un cours parents-enfants, du hip-hop et du polysports pour les plus jeunes. Le renouvellement est pour nous important, ainsi que de nous réinventer afin de pouvoir continuer de créer un assortiment de cours intéressants et attractifs. Cependant, nous tenons à maintenir les activités auxquelles nos gymnastes sont fidèles et se réinscrivent d'année en année. Pour ceci, nous remercions nos monitrices et nos moniteurs

pour la qualité de leurs cours, leur engagement et leur enthousiasme.

Pour célébrer les 45 ans de *La Sportive*, un comité de fête s'est mis en place pour organiser un brunch le dimanche 7 mai 2023. Nous avons eu le grand plaisir d'accueillir près de 150 personnes à la salle polyvalente de Champlan. Dans une ambiance conviviale, avec de la musique, de la danse, des animations pour les enfants ainsi que pour les adultes, nos gymnastes ont eu l'occasion de se revoir et de se rencontrer. Ils ont pu tisser des liens et partager un moment en dehors des cours hebdomadaires. Nous avons eu l'honneur de recevoir la première présidente de la société, M^{me} Marie-Paule

Dénériaz, M^{me} Ghislaine Roux qui a rendu la création d'une société de gym possible, M^{me} Agnès Hanser qui a joué un rôle clé dans la fondation de *La Sportive*, ainsi que des représentants de notre commune avec notamment le Président Raphaël Vuigner. De la même manière que nous avons des gymnastes de deux ans et demi à l'âge de 80 ans, ce dimanche festif a réuni un arc-en-ciel de membres qui sont venus en solo, en couple ou en famille pour fêter ce 45^e anniversaire. Merci à toutes celles et tous ceux qui ont partagé ce jour avec nous!

Avec nos salutations sportives,

Anne Ledroit
Présidente



70 ans des *Bletzettes*

Le groupe folklorique «*Les Bletzettes*» a été fondé en **1953** par un groupe de dames dont le but de la société est la conservation des costumes, des coutumes, du patois, des danses du pays et de la musique folklorique.



1954 Première sortie officielle lors de la fête cantonale des costumes à Riddes. L'effectif de la société grandit rapidement soit par des musiciens soit par de nouvelles danseuses et de nouveaux danseurs. Création d'un groupe de danses enfants. Les participations à des manifestations régionales, cantonales et nationales se suivent régulièrement.

1977 première grande escapade avec notre voyage au Brésil dans le cadre de l'inauguration de Nova Friburgo, ville d'immigrés suisses de l'étranger. Année faste, récompense et fierté méritées pour notre orchestre avec la sortie d'un 45 tours comprenant des musiques uniquement de notre terroir.

Grâce au CIOFF Suisse (Conseil International des Organisations de Festivals de Folklore et d'Arts Traditionnels) dont nous sommes membres dès sa fondation en **1985**, nous participons régulièrement à des échanges culturels dans toute l'Europe avec des festivals de danses folkloriques dans le style traditionnel, dont nous sommes très fiers d'être de dignes ambassadeurs non seulement de notre commune, de notre canton mais de notre belle Suisse.

1992 fête cantonale des costumes à Grimisuat grâce au soutien inconditionnel de notre commune. Ce fut une belle réussite malgré les caprices du temps.





En **2003** notre magnifique et sympathique fête du 50^e anniversaire en compagnie de la Valaisanne, société amie qui fêtait son centenaire.

Pas mal d'années se sont passées... Nous essayons de conserver notre patrimoine. Nos danseuses, danseurs, musiciens, lanceurs de drapeaux et joueurs de cors des alpes sont là, bien présents pour le prouver, avec un programme assez riche, divisé en deux parties bien distinctes :

Une série de danses représentatives du folklore valaisan et suisse où le costume du dimanche est de mise. Les autres danses sont inspirées du terroir, thème idéal pour nous exprimer et là nous portons le costume de travail.

L'avenir se complique un peu car la relève tarde à se manifester.

Alors, vous amis de tous les coins de la commune ou d'ailleurs, nous voulons vous permettre d'apprendre à mieux nous connaître et qui sait, de rejoindre nos rangs, car actuellement chacun d'entre nous a besoin de retrouver des racines. Vous êtes tous les bienvenus.

Pensez à une petite devise qui est celle des «Bletzettes»: folklore, bonne humeur, enthousiasme et amitié avec un grand «A». A vous de choisir ce qui vous convient le mieux...

Patrick Vuignier
Président

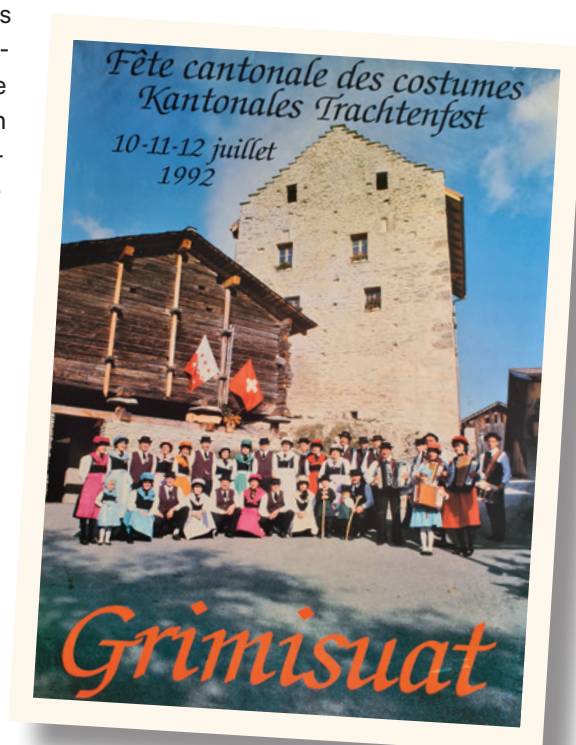

Notre site:
www.bletzettes.ch

Amicale des aînés de Grimisuat-Champlan



Composée de plus de 700 membres, l'Amicale des Aînés regroupe les personnes domiciliées dans notre Commune au bénéfice d'une rente AVS. De facto, cela en fait la plus importante société locale.

Constituée en association (art. 60 et suivants du CC), elle est apolitique et confessionnellement neutre.

Le but est avant tout donné aux liens sociaux, à la création de moments d'amitiés et de détente dans l'esprit de notre devise: «Ce qui importe, ce n'est pas d'ajouter des années à la vie, mais d'ajouter de la vie aux années». Pour ce faire, il est proposé 4 activités par année, soit en février, en juin, en août (sortie) et en octobre. Courant décembre, une délégation du Comité se rend au Home *Les Crêtes* pour apporter aux résidents citoyens de notre Commune une attention.

Le comité composé de 7 membres est élu par l'assemblée générale pour une période de 4 ans (2021-2024).

D'ores et déjà, nous serions heureux de vous retrouver le jeudi **15 février 2024** lors de notre assemblée générale et du repas qui suivra.

Le Comité de l'Amicale des Aînés



Pour tout renseignement
on peut s'adresser à :

Elisabeth Roux
076 586 92 35 ou

Brigitte Balet
079 409 51 69

amiaines.grim@bluewin.ch